

Vydanie 1  
19.12.2014

---

---

## Slovenský systém certifikácie lesov – popis



---

---

**PEFC Slovensko**

T. G. Masaryka 24  
960 53 Zvolen  
Tel: (0)45 5206 444, Fax: (0)45 5206 050  
E-mail: [info@pefc.sk](mailto:info@pefc.sk), Web: [www.pefc.sk](http://www.pefc.sk)

**Copyright**

© PEFC Slovensko 2014

Autorské práva na tento dokument má PEFC Slovensko. Dokument je voľne dostupný z web stránky PEFC Slovensko alebo na požiadanie.

Žiadna časť tohto dokumentu chránená autorskými právami nesmie byť zmenená alebo upravená, rozširovaná alebo kopírovaná žiadnym spôsobom alebo prostriedkami pre komerčné účely bez súhlasu PEFC Slovensko.

**Názov dokumentu:** Slovenský systém certifikácie lesov - popis

**Označenie dokumentu:** TD SFCS 1001:2014, Vydanie 1

**Schválené:** Valné zhromaždenie PEFC Slovensko

**Dátum:** 12.12.2014

**Dátum vydania:** 19.12.2014

**Dátum účinnosti:** 1.10.2015

**Dátum prechodného obdobia:** 1.10.2016

## OBSAH

Predhovor.....	4
Úvod .....	5
1 Rozsah dokumentu .....	5
2 Definície a skratky.....	5
2.1 Definície .....	5
2.2 Skratky.....	9
3 Organizačné usporiadanie PEFC Slovensko.....	11
4 Štruktúra dokumentácie SFCS.....	12
4.1 Technické dokumenty SFCS .....	12
4.2 Normatívne dokumenty .....	12
5 Normatívne základy pre tvorbu Slovenského systému certifikácie lesov .....	13
5.1 Národný normatívny základ.....	13
5.2 Medzinárodné požiadavky Rady PEFC .....	13
5.3 Medzinárodné konvencie ILO.....	14
5.4 Ostatné medzinárodné konvencie .....	14
5.5 Medzinárodné normy.....	15
5.6 Certifikačné kritéria.....	15
6 Dôveryhodnosť a nezávislosť.....	16
7 Proces tvorby a revízie dokumentov .....	16
7.1 Tvorba dokumentov.....	16
7.2 Periodické preskúmanie dokumentov .....	17
7.3 Mimoriadne preskúmanie dokumentov .....	17
7.4 Špecifické preskúmanie dokumentov .....	17
7.5 Prechodné obdobie .....	17
8 Certifikácia lesov.....	17
8.1 Regionálna certifikácia .....	18
9 Certifikácia spotrebiteľského reťazca .....	18
10 Značky a logo PEFC .....	19
11 Postupy certifikácie .....	19
11.1 Certifikačný orgán.....	20
11.2 Proces certifikácie.....	20
12 Akreditácia a PEFC notifikácia .....	20
13 Odvolania, sťažnosti a riešenia sporov.....	21

## **PREDHOVOR**

Dokument "Slovenský systém certifikácie lesov - popis" bol vypracovaný v rámci revízneho procesu technickou komisiou PEFC Slovensko za účasti hlavných záujmových skupín.

Materiál bol predložený národnému riadiacemu orgánu Slovenského systému certifikácie lesov na formálne hlasovanie. Schválený bol ako technický dokument TD SFCS 1001:2014 dňa 12.12.2014.

Národným riadiacim orgánom Slovenského systému certifikácie lesov je PEFC Slovensko, ktoré tvoria zástupcovia z oblasti lesného hospodárstva, drevospracujúceho priemyslu a ostatných záujmových skupín.

Tento dokument nahrádza technický dokument TD SFCS 1001:2009 Slovenský systém certifikácie lesov - popis.

## ÚVOD

Certifikácia je nástroj pre zabezpečovanie environmentálne vhodného, ekonomicky prínosného a sociálne prospešného obhospodarovania lesov. Slovenský systém certifikácie lesov spĺňa všetky základné princípy a požiadavky PEFC a preto je rovnocenný s ostatnými národnými certifikačnými schémami, ktoré sú uznané týmto programom.

PEFC je popredný a najväčší certifikačný program pre trvalo udržateľné obhospodarovanie lesov na svete. PEFC certifikácia predstavuje transparentný systém posúdenia obhospodarovania lesov a je prostriedkom na sledovanie pôvodu dreva od ťažby, cez jeho spracovanie až po konečný výrobok.

Správcom Slovenského systému certifikácie lesov platného na území Slovenskej republiky je národný riadiaci orgán PEFC Slovensko. Slovenský systém certifikácie lesov bol uznaný členskými štátmi Rady PEFC 12. augusta 2005.

## 1 ROZSAH DOKUMENTU

Tento dokument podáva ucelené informácie o podstate certifikácie lesov a spotrebiteľského reťazca. Vymedzuje základné definície, prvky a postupy, úlohy, povinnosti a previazanosť zúčastnených strán v procese certifikácie tak, ako sú určené v medzinárodných dokumentoch Rady PEFC.

## 2 DEFINÍCIE A SKRATKY

### 2.1 Definície

**Akreditácia:** atestácia treťou stranou týkajúca sa orgánu posudzovania zhody, ktorá slúži ako oficiálny dôkaz kompetentnosti plniť špecifické úlohy posudzovania zhody. (STN EN ISO/IEC 17000 čl. 5.6)

**Akreditačný orgán:** autoritatívny orgán, ktorý vykonáva akreditáciu. (STN EN ISO/IEC 17000 čl. 2.6)

**Audit:** systematický, nezávislý a zdokumentovaný proces získavania záznamov, konštatovaní faktov alebo iných dôležitých informácií a ich objektívneho posudzovania s cieľom určiť rozsah, v akom sa splnili určené požiadavky. (STN EN ISO/IEC 17000 čl. 4.4)

**Audítor:** osoba s preukázanými osobnými vlastnosťami a kompetentnosťou vykonávať audit. (STN EN ISO 9000 čl. 3.9.9)

**Auditorský tím:** jeden alebo viacero audítorov vykonávajúcich audit, podporovaných podľa potreby technickými expertmi. (STN EN ISO 9000 čl. 3.9.10)

**Certifikácia:** atestácia treťou stranou týkajúca sa produktov, procesov, systémov alebo osôb. (STN EN ISO/IEC 17000 čl. 5.5)

**Certifikácia lesa:** proces slúžiaci na posúdenie zhody obhospodarovania lesov vo vzťahu ku kritériám obsiahnutým v štandarde obhospodarovania lesov

**Certifikát zhody:** dokument vydaný v súlade s pravidlami certifikačného systému potvrdzujúci, že identifikovaný výrobok, proces alebo systém splnili určené požiadavky

**Certifikačný orgán:** nezávislá tretia strana, ktorá posudzuje a certifikuje organizácie s ohľadom na štandardy obhospodarovania lesov alebo C-o-C prípadne ďalšej dokumentácie, ktorá je v rámci systému požadovaná

**Certifikovaný les:** ohraničená časť lesa, na ktorú bol certifikačným orgánom vydaný certifikát

**Dohoda (konsenzus):** všeobecný súhlas, ktorý sa charakterizuje tým, že žiadna z dôležitých zainteresovaných strán nemá odôvodnené námietky voči podstatným otázkam, a procesom, ktorý sa snaží zohľadniť stanoviská všetkých zainteresovaných strán a zmierniť akékoľvek protichodné argumenty. Dohoda nemusí znamenať jednomyselnosť (STN EN 45020)

**Dozorný audit:** audit na mieste, ktoré nemusí nevyhnutne zahŕňať audit celého systému.

**Dôkazy auditu:** záznamy, konštatovania skutočnosti alebo iné informácie, týkajúce sa kritérií auditu, ktoré sú verifikovateľné. (STN EN ISO 9000 čl. 3.9.4)

**Hodnotiacia správa auditu:** správa obsahujúca výsledky porovnania operácií s obsahom kritérií. Správa sa sústreďuje najmä na identifikovanie rozdielov medzi zisteným skutkovým stavom a obsahom kritérií

**Hospodársky les:** les určený na produkciu dreva a ostatných nedrevných produktov pri súčasnom zabezpečovaní verejnoprospešných funkcií

**Indikátor:** ukazovateľ, pomocou ktorého sa posudzuje úroveň trvalo udržateľného obhospodarovania lesov. Predstavujú numericky kvantifikovateľné parametre alebo opisujú regulačné mechanizmy, inštitucionálne rámce, ekonomické nástroje a informačnú bázu, ktoré slúžia na zaistenie plnenia kritéria, ako aj ďalšie nástroje, opatrenia, dohody, atď., ktoré majú vplyv na podmienky ovplyvňujúce úroveň trvalo udržateľného obhospodarovania lesov, ale nie je ich možné alebo účelné hodnotiť alebo vyjadriť mernými jednotkami.

**Indikátory hodnotenia:** parametre, podľa ktorých je možné pri ich periodickom monitorovaní a hodnotení posúdiť charakter prebehnutých zmien alebo plnenie požiadaviek. Rozlišujeme indikátory pre regionálnu úroveň hodnotenia (vzťahujú sa na celú certifikovanú oblasť daného regiónu) a indikátory pre hodnotenie individuálneho vlastníka (vzťahujú sa na každého individuálneho vlastníka zúčastneného v certifikačnom procese).

**Interný audit:** systematické skúmanie vykonávané žiadateľom o certifikáciu alebo ním poverenou organizáciou s cieľom stanoviť, či činnosti a s nimi spojené výsledky sú v súlade s normatívnymi dokumentmi popisujúcimi trvalo udržateľné hospodárenie v lesoch a sú vhodné pre dosiahnutia cieľa

Poznámka: hospodárenie v lesoch a s ním spojené výsledky sú posudzované na úrovni regionálnej a úrovni individuálneho vlastníka/obhospodarovateľa.

**Kritériá trvalo udržateľného obhospodarovania lesov:** ucelený súbor indikátorov na hodnotenie lesných ekosystémov s prihliadnutím na ich hlavné funkcie

**Lesný celok:** územne ucelená časť lesov, pre ktorú sa vyhotovuje program starostlivosti o lesy

**Menej závažná nezhoda:** jednotlivé zlyhanie splnenia požiadaviek štandardu trvalo udržateľného obhospodarovania lesov, ktoré nemôže viesť ku vzniku systémového rizika s ohľadom na funkciu alebo účinnosť obhospodarovania lesov, alebo ovplyvniť dôveryhodnosť prehlásení dodávateľa o certifikovanej surovine

**Mimoriadne preskúmanie systému certifikácie lesov:** mimoriadne preskúmanie štandardov na základe zmien vyvolaných Radou PEFC v medzinárodných požiadavkách na tvorbu a implementáciu štandardov, ktoré musia národné riadiace orgány implementovať v rámci definovaného prechodného obdobia. Preskúmané štandardy musia byť predložené na mimoriadne uznanie Radou PEFC.

**Národný riadiaci orgán Slovenského systému certifikácie lesov:** právnická osoba zodpovedná za prípravu, schválenie a aktualizáciu Slovenského systému certifikácie lesov

**Nepretržité zlepšovanie kvality:** proces zlepšovania kvality systému riadenia a zvyšovania výkonnosti za účelom zlepšovania ekonomických, environmentálnych a sociálnych aspektov obhospodarovania lesov

**Nezhoda:** nesplnenie požiadavky (STN EN ISO 9000 čl. 3.6.2). Situácia, v ktorej auditné dôkazy preukazujú, že činnosti neboli vykonané s požiadavkami certifikácie

**Normatívny dokument:** dokument, ktorý obsahuje pravidlá, smernice alebo parametre pre jednotlivé činnosti alebo ich výsledky - štandardy, technické špecifikácie, pracovné postupy a usmernenia

**Obhospodarovateľ lesa:** fyzická alebo právnická osoba, ktorá hospodári na lesných pozemkoch na základe vlastníctva, správy, alebo nájmu

**Odvolačný orgán:** orgán ktorý sa zaoberá odvolaniami proti rozhodnutiam, spormi a sťažnosťami

**Organizácia:** spoločnosť, združenie, firma, podnik alebo inštitúcia, alebo ich časť alebo kombinácie či už zapísané do registra alebo nie, verejné alebo súkromné, ktoré majú svoje vlastné funkcie a správu (ISO 14050, čl. 1.4)

**PEFC uznaný certifikát:** platný akreditovaný certifikát obhospodarovania lesov alebo certifikát spotrebiteľského reťazca vydaný PEFC notifikovaným certifikačným orgánom podľa schémy alebo dokumentácie obhospodarovania lesov uznanej Radou PEFC alebo medzinárodného štandardu PEFC pre spotrebiteľský reťazec

**Periodické preskúmanie systému certifikácie lesov:** periodické preskúmanie štandardov obhospodarovania lesov a spotrebiteľského reťazca, ktoré sa uskutočňuje každých 5 rokov. Preskúmané štandardy musia byť predložené na opätovné uznanie Radou PEFC

**Plán auditu:** opis činností a opatrení týkajúcich sa auditu (STN EN ISO 19011, čl. 3.12)

**Pozorovanie:** Zistenie z hodnotenia, ktoré nepotvrďuje nezhodu, ale auditorský tím ho označil ako príležitosť na zlepšenie

**Program auditu:** jeden alebo viacero auditov plánovaných na konkrétny časový úsek a zameraných na konkrétny cieľ (STN EN ISO 9000, čl. 3.9.2)

Poznámka: Program auditu obsahuje všetky činnosti potrebné na plánovanie, organizáciu a vykonanie auditov

**Program starostlivosti o lesy:** nástroj štátu, vlastníka, správcu a obhospodarovateľa lesa na trvalo udržateľné hospodárenie v lesoch

**Preskúmanie systému certifikácie lesov:** Aktivity, pomocou ktorých je možné identifikovať, či systém spĺňa požiadavky vlastníka systému, záujmových skupín, zákazníkov a pod. Výsledkom preskúmania systému môže byť revízia systému

**Recertifikačný audit:** audit, ktorého cieľom je potvrdiť pokračujúcu zhodu a efektívnosť systému manažérstva ako celku, ako aj jeho pokračujúcu dôležitosť a aplikovateľnosť na rozsah certifikácie

**Región:** geograficky vymedzené územie, ktorého hranice určuje žiadateľ o regionálnu certifikáciu na základe stanovených kritérií. Región pre účely implementácie štandardu trvalo udržateľného obhospodarovania lesov a jeho certifikácie zastupuje žiadateľ

**Regionálna (skupinová) certifikácia:** certifikácia lesov v rámci vymedzených regiónov uskutočňovaná organizáciou s akreditáciou na certifikáciu v danej oblasti. Regionálna certifikácia je otvorený systém umožňujúci dobrovoľnú účasť všetkým vlastníkom/obhospodarovateľom lesov regiónu, ktorí obdržia jeden spoločný certifikát

**Regionálny certifikát lesa:** dokument, ktorý potvrďuje, že žiadateľ spĺňa požiadavky štandardu trvalo udržateľného obhospodarovania lesov a s ním súvisiacich požiadaviek certifikačnej schémy

**Revízia systému certifikácie lesov:** Aktualizácia systému, ktorá vplynula z výsledkov preskúmania systému

**Sebahodnotenie:** systematický, všetko zahŕňajúci a pravidelný proces preskúvania činnosti a výsledkov organizácie v porovnaní s požiadavkami certifikačnej schémy (STN EN ISO 9000)

**Spotrebiteľský reťazec lesných produktov:** Proces zaobchádzania s informáciami o kategórii suroviny produktov na báze lesa, ktorý umožňuje organizácii stanoviť presné a dokázateľné vyhlásenia o obsahu certifikovanej suroviny

**Správca lesa:** právnická osoba, ktorej zakladateľ alebo zriaďovateľ zveril starostlivosť o lesný majetok vo svojom vlastníctve

**Systém certifikácie lesov:** systém štandardov, smerníc a pravidiel týkajúcich sa kritérií obhospodarovania lesov, požiadaviek spotrebiteľského reťazca, náležitostí certifikácie a požiadaviek na certifikačné orgány

**Systém environmentálneho manažérstva:** tá časť celkového systému riadenia, ktorá zahŕňa organizačnú štruktúru, plánovacie činnosti, právomoci, praktiky, postupy, procesy a zdroje používané na vývoj, zavádzanie, realizáciu, revíziu a udržiavanie stratégie životného prostredia danej organizácie (ISO 14050, čl. 2.1)

**Subjekt auditu:** vlastníkov/obhospodarovateľ lesa, organizácia alebo skupina vlastníkov/obhospodarovateľov lesa, organizácie a ďalšie subjekty vyvíjajúce svoju činnosť v definovanom lesnom území, ktoré sú predmetom auditu

**Špecifické preskúmanie systému certifikácie lesov:** špecifické preskúmanie štandardov, ktoré vyplynulo zo špecifických požiadaviek na systém v období pred vykonaním periodického preskúmania. Zmeny vyplývajúce z preskúmania môžu byť zásadné alebo iba redakčného charakteru. Pokiaľ národný riadiaci orgán nedefinuje zmeny ako hlavné zmeny, na ktoré sa vzťahuje celý proces hodnotenia, môžu byť zmeny hodnotené v skrátenom hodnotiacom procese. O tom, či sa jedná o hlavnú alebo drobnú zmenu a procese hodnotenia rozhodne Rada PEFC.

**Štandard (technický dokument):** dokument vypracovaný na základe všeobecnej súlady a prijatý uznávaným subjektom, ktorý obsahuje pravidlá, smernice alebo parametre činností, resp. ich výsledky s cieľom dosiahnuť optimálny stupeň poriadku v danom kontexte (EN 45020, čl. 3.2)

**Štandard trvalo udržateľného obhospodarovania lesov:** aktuálne platná verzia technického dokumentu TD SFCS 1003:2014 Kritéria a indikátory trvalo udržateľného obhospodarovania lesov

**Technický expert:** osoba, ktorá audítorskému tímu poskytuje špecifické vedomosti alebo názory o konkrétnom predmete, ktorý sa má auditovať

**Tretia strana:** osoba alebo orgán, ktorý je nezávislý od zúčastnených strán a nezainteresovaný na celom priebehu udalostí (ISO 14050, čl. 1.6)

**Trvalo udržateľné obhospodarovanie lesov:** správa a využívanie lesov a lesnej pôdy takým spôsobom a v takom rozsahu, aby bola zachovaná ich biodiverzita, produkčná schopnosť, regeneračná kapacita, vitalita a schopnosť plniť nielen v súčasnosti, ale i v budúcnosti zodpovedajúce ekologické, ekonomické a sociálne funkcie na miestnej, národnej a globálnej úrovni a aby nedochádzalo k poškodzovaniu ostatných ekosystémov

**Účastník certifikácie:** žiadateľ a vlastníkov/obhospodarovateľ lesov zúčastňujúci sa procesu regionálnej certifikácie

**Uvádzač auditu:** audit u obhospodarovateľa lesa žiadajúceho o účasť na regionálnej certifikácii lesov počas platnosti certifikátu

**Vedúci audítor:** osoba s kvalifikáciou, ktorá je požadovaná pre riadenie a vykonávanie auditov



**Vlastník lesa:** je subjekt s vlastníckymi právami na dané lesné územie, ktorý je oprávnený predmet svojho vlastníctva držať, užívať, požívať jeho plody a úžitky a nakladať s ním

**Vplyv na životné prostredie:** akákoľvek zmena životného prostredia, negatívna ako aj pozitívna, úplne alebo čiastočne vyplývajúca z činností, služieb alebo výrobkov danej organizácie (ISO 14050, čl. 1.3)

**Zainteresovaná strana:** osoba, organizácia alebo záujmová skupina nezávislá od účastníkov certifikácie, ktorej činnosť sa týka TUOL

**Záujmová skupina:** jednotlivec alebo skupina jednotlivcov so spoločným záujmom, na ktorých majú činnosti organizácie dopad alebo sa ich aspoň dotýkajú

**Závažná nezhoda:** Absencia, alebo neschopnosť zaviesť a udržiavať jednu alebo viac požiadaviek štandardu trvalo udržateľného obhospodarovania lesov, čo môže viesť ku vzniku systémového rizika s ohľadom na funkciu alebo účinnosť obhospodarovania lesov, alebo ovplyvniť dôveryhodnosť prehlásení organizácie klienta o certifikovanej surovine

Poznámka: Závažná nezhoda môže byť buď jednotlivá nezhoda alebo rad menej závažných, avšak vzájomne súvisiacich nezhôd, ktoré, pokiaľ sú posudzované spoločne, predstavujú závažnú nezhodu.

**Zistenia auditu:** výsledky posúdenia zozbieraných dôkazov auditu v porovnaní s kritériami auditu. (STN EN ISO 9000 čl. 3.9.5)

**Žiadateľ:** právnická osoba (jednotlivec alebo organizácia), ktorá je oprávnená predkladať žiadosti

**Žiadateľ o regionálnu certifikáciu:** organizácia, alebo iný právny subjekt zastupujúci obhospodarovateľov lesov a autorizovaný nimi k podaniu žiadosti o certifikáciu daného regiónu

**Účastník regionálnej certifikácie:** organizácia alebo iná právnická osoba s právami a povinnosťami obhospodarovateľa lesa alebo zastupujúca jedného, alebo viacerých obhospodarovateľov lesov, ktorí sa dobrovoľne prihlásia a zaviazu na dodržiavanie trvalo udržateľného obhospodarovania lesov

**Životné prostredie:** prostredie zahŕňajúce ovzdušie, vodstvo, pôdu, rastlinstvo a živočíšstvo, ktoré môže byť nejakým spôsobom ovplyvnené hospodárením žiadateľa

## 2.2 Skratky

Na účely tohto dokumentu platia nasledovné skratky

<b>ATO</b>	Africká organizácia pre drevo ( <i>African Timber Organization</i> )
<b>BOZP</b>	bezpečnosť a ochrana zdravia pri práci
<b>C-o-C</b>	Spotrebiteľský reťazec ( <i>Chain-of-Custody</i> )
<b>CLP</b>	klasifikácia, označovanie a balenie látok a zmesí ( <i>Classification, Labelling, Packaging</i> )
<b>EA</b>	Európska organizácia na spoluprácu v oblasti akreditácie ( <i>European Accreditation</i> )
<b>FZ ČSSR</b>	Federálne zhromaždenie Československej socialistickej republiky
<b>HaZZ</b>	Hasičský a záchranársky zbor
<b>HSLT</b>	hospodársky súbor lesných typov
<b>IAF</b>	Medzinárodné akreditačné fórum ( <i>International Accreditation Forum</i> )
<b>IEC</b>	Medzinárodná elektrotechnická komisia ( <i>International Electrotechnical Commission</i> )

<b>ILO</b>	Medzinárodná organizácia práce ( <i>International Labour Organization</i> )
<b>IS LH</b>	informačný systém lesného hospodárstva
<b>ISO</b>	Medzinárodná organizácia pre štandardizáciu ( <i>International Organization for Standardization</i> )
<b>ITTO</b>	Medzinárodná organizácia pre tropické drevo ( <i>International Tropical Timber Organization</i> )
<b>LHE</b>	lesná hospodárska evidencia
<b>LOS</b>	Lesnícka ochranná služba
<b>MCPFE</b>	Ministerské konferencie o ochrane lesov v Európe ( <i>Ministerial Conferences on the Protection of Forests in Europe</i> )
<b>MDPaT</b>	Ministerstvo dopravy, pôšt a telekomunikácií
<b>MLA</b>	Mnohostranný dohovor o uznávaní ( <i>Multilateral Agreement</i> )
<b>MOP</b>	Medzinárodná organizácia práce
<b>MP SR</b>	Ministerstvo pôdohospodárstva Slovenskej republiky
<b>MPRV SR</b>	Ministerstvo pôdohospodárstva a rozvoja vidieka Slovenskej republiky
<b>MPSVaR SR</b>	Ministerstvo práce, sociálnych vecí a rodiny Slovenskej Republiky
<b>MV SR</b>	Ministerstvo vnútra Slovenskej Republiky
<b>MŽP SR</b>	Ministerstvo životného prostredia Slovenskej republiky
<b>ND</b>	normatívny dokument
<b>NLC</b>	Národné lesnícke centrum
<b>NRO</b>	Národný riadiaci orgán certifikácie lesov
<b>NR SR</b>	Národná rada Slovenskej republiky
<b>OLH</b>	Odborný lesný hospodár
<b>OOPP</b>	osobné ochranné pracovné prostriedky
<b>OSN</b>	Organizácia spojených národov
<b>PAC</b>	Pacifická spolupráca pre akreditáciu ( <i>Pacific Accreditation Cooperation</i> )
<b>PEFC</b>	Program pre vzájomné uznávanie lesných certifikačných schém ( <i>Program for the Endorsement of Forest Certification schemes</i> )
<b>PEFCC</b>	Rada PEFC ( <i>PEFC Council</i> )
<b>PEOLG</b>	Paneurópske prevádzkové smernice pre TUOL ( <i>Pan European Operational Level Guidelines for SFM</i> )
<b>PSL</b>	program starostlivosti o lesy
<b>REACH</b>	registrácia, hodnotenie, autorizácia a obmedzovanie chemických látok ( <i>Registration, Evaluation, Authorisation and Restriction of Chemicals</i> )
<b>SAŽP</b>	Slovenská agentúra životného prostredia
<b>SFCS</b>	Slovenský systém certifikácie lesov ( <i>Slovak Forest Certification System</i> )
<b>SIŽP</b>	Slovenská inšpekcia životného prostredia
<b>SR</b>	Slovenská republika
<b>SRZ</b>	Slovenský rybársky zväz

<b>STN</b>	slovenská technická norma
<b>SVP</b>	Slovenský vodohospodársky podnik
<b>ŠOP SR</b>	Štátna ochrana prírody SR
<b>ŠS</b>	Štátna správa
<b>ŠS LH</b>	Štátna správa lesného hospodárstva
<b>ŠS ŽP</b>	Štátna správa životného prostredia
<b>ŠVS</b>	Štátna vodná správa
<b>TUOL</b>	trvalo udržateľné obhospodarovanie lesov
<b>TD</b>	technický dokument
<b>ULZI</b>	Ústav lesných zdrojov a informatiky
<b>UNCED</b>	Konferencia OSN o životnom prostredí a rozvoji ( <i>UN Conference on Environment and Development</i> )
<b>ÚSES</b>	územný systém ekologickej stability

### 3 ORGANIZAČNÉ USPORIADANIE PEFC SLOVENSKO

PEFC Slovensko je profesijným, dobrovoľným a nezávislým združením právnických osôb, ktorého cieľom je podpora trvalo udržateľného hospodárenia v lesoch, spotreby dreva ako ekologicky obnoviteľného zdroja, výrobkov z dreva, ochrany prírody a trvalo udržateľného rozvoja spoločnosti. Je národným riadiacim orgánom slovenského systému certifikácie lesov a zároveň členom Rady PEFC. Jeho ciele a predmet činnosti sú podrobne definované v stanovách združenia. Popis organizačného usporiadania uvádza schéma 3.1.

Schéma 3.1 Popis organizačného usporiadania PEFC Slovensko

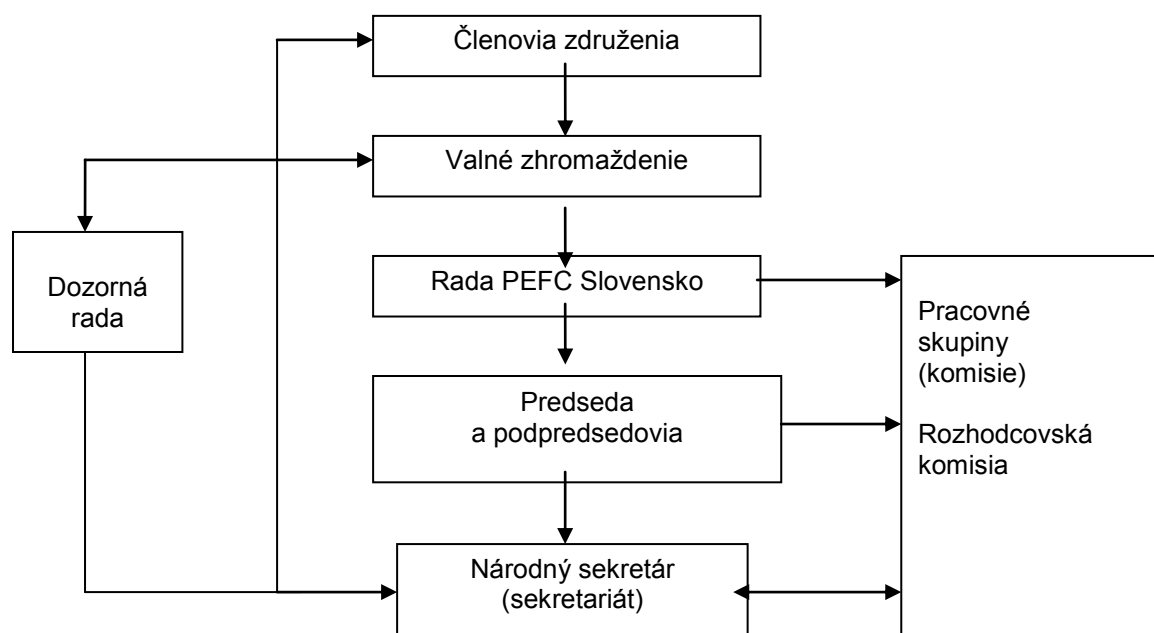

Každý člen PEFC Slovensko je podľa prevládajúcej činnosti zaradený do „komory vlastníkov lesov“, „komory spracovateľov dreva“ alebo do „komory ostatných záujmových skupín“.

Valné zhromaždenie je najvyšší orgán združenia. Tvorené je delegátmi členských komôr.

Rada PEFC Slovensko je najvyšším riadiacim orgánom združenia. Volí a odvoláva predsedu a podpredsedov združenia. Je kolektívny orgán. Rozhoduje v zbere väčšinou hlasov všetkých prítomných zástupcov. Pri rovnosti hlasov rozhoduje hlas predsedu.

Predseda zastupuje združenie navonok. Zodpovedá Rade za činnosť a stav združenia v plnom rozsahu. V jeho neprítomnosti ho zastupuje podpredseda v poradí podľa členských komôr.

Národný sekretár je ustanovený Radou PEFC Slovensko na základe výberového konania. Vykonáva činnosť sekretariátu podľa uznesení orgánov združenia.

Dozorná rada je oprávnená a povinná kontrolovať činnosť orgánov združenia, najmä financovanie. Je volená a výsledky svojej činnosti predkladá valnému zhromaždeniu.

Rozhodcovská komisia je expertným orgánom združenia. Členovia rozhodcovskej komisie sú špecialisti, ktorí na požiadanie účastníka certifikačného procesu rozhodujú o správnosti výkladu technických dokumentov Slovenského systému certifikácie lesov.

Pracovné skupiny podľa potreby zriaďuje Rada na riešenie špecifických úloh, týkajúcich sa najmä úprav technických dokumentov, aktualizácie kritérií obhospodarovania lesov a posudzovania národných schém.

## 4 ŠTRUKTÚRA DOKUMENTÁCIE SFCS

Procesy v Slovenskom systéme certifikácie lesov upravujú dokumenty, ktoré sú vypracované v súlade s požiadavkami Rady PEFC.

Základným ustanovujúcim dokumentom Združenia sú Stanovy PEFC Slovensko, registrované na obvodnom úrade v Banskej Bystrici v registri záujmových združení právnických osôb pod číslom 2002/11140.

### 4.1 Technické dokumenty SFCS

TD SFCS 1001:2014 Slovenský systém certifikácie lesov - popis

TD SFCS 1002:2014 Pravidlá pre certifikáciu hospodárenia v lesoch

TD SFCS 1003:2014 Kritéria a indikátory trvalo udržateľného obhospodarovania lesov

TD SFCS 1004:2013 Spotrebiteľský reťazec lesných produktov – požiadavky (*PEFC ST 2002:2013 Chain of Custody of Forest Based Products – Requirements*)

TD SFCS 1005:2014 Požiadavky na certifikačné orgány vykonávajúce certifikáciu hospodárenia v lesoch

TD SFCS 1006:2013 Požiadavky na certifikačné orgány vykonávajúce certifikáciu podľa medzinárodného štandardu PEFC pre spotrebiteľský reťazec (*PEFC ST 2003:2012 Requirements for Certification Bodies operating Certification against the PEFC International Chain of Custody Standard*)

TD 1007:2009, Vydanie 2 Pravidlá pre používanie loga PEFC v Slovenskej republike (*PEFC ST 2001:2008, v2 PEFC logo Usage Rules – Requirements*)

### 4.2 Normatívne dokumenty

ND SFCS 001 Vydávanie licencií na používanie loga PEFC

ND SFCS 002 Tvorba a revízia dokumentov Slovenského systému certifikácie lesov

ND SFCS 003 PEFC notifikácia certifikačných orgánov vykonávajúcich certifikáciu hospodárenia v lesoch a spotrebiteľského reťazca lesných produktov v Slovenskej republike

ND SFCS 004 Postupy PEFC Slovensko na prešetrenie a riešenie sťažností a odvolaní

ND SFCS 005 Vzdelávanie účastníkov certifikačného procesu pre uplatňovanie Slovenského systému certifikácie lesov

ND SFCS 006 Programové ciele PEFC pri trvalo udržateľnom obhospodarovaní lesov v SR

Dokumentácia je verejne prístupná na internetovej stránke PEFC Slovensko [www.pefc.sk](http://www.pefc.sk)

## **5 NORMATÍVNE ZÁKLADY PRE TVORBU SLOVENSKEHO SYSTÉMU CERTIFIKÁCIE LESOV**

### **5.1 Národný normatívny základ**

Systém certifikácie lesov Slovenskej republiky vychádza zo stavu lesníctva Slovenskej republiky, jeho historického vývoja, štruktúry vlastníckych vzťahov, hospodársko-úpravnickeho plánovania a informačného systému v oblasti lesného hospodárstva.

Rešpektuje všeobecný právny poriadok Slovenskej republiky. Je v súlade s právnymi predpismi na úseku:

- a) lesného hospodárstva,
- b) životného prostredia, ochrany prírody a krajiny a vodných zdrojov,
- c) ochrany práv vlastníctva, sociálnych vecí a práv zamestnancov,
- d) bezpečnosti a ochrany zdravia pri práci,
- e) protipožiarnej ochrany,
- f) poskytovania informácií,
- g) pamiatkovej starostlivosti a využívania lesov verejnosťou,
- h) obchodných vzťahov,
- i) daňových a odvodových povinností.

### **5.2 Medzinárodné požiadavky Rady PEFC**

Slovenský systém certifikácie lesov zároveň zohľadňuje medzinárodné požiadavky Rady PEFC, ktoré sú uvedené v medzinárodných technických dokumentoch a návodoch nasledovne:

#### **5.2.1 Medzinárodné štandardy PEFC**

Príloha 1 Technického dokumentu Rady PEFC Termíny a definície PEFC

Príloha 6 Technického dokumentu Rady PEFC Postupy pre certifikáciu a akreditáciu

##### Požiadavky na certifikačné schémy

PEFC ST 1001:2010 Tvorba štandardov - požiadavky

PEFC ST 1002:2010 Skupinová certifikácia hospodárenia v lesoch - požiadavky

PEFC ST 1003:2010 Trvalo udržateľné obhospodarovanie lesov - požiadavky

##### Požiadavky na používateľov certifikácie

PEFC ST 2001:2008, verzia 2 Pravidlá pre používanie loga PEFC - požiadavky

PEFC ST 2002:2013 Spotrebiteľský reťazec lesných produktov - požiadavky

PEFC ST 2003:2012 Požiadavky na certifikačné orgány vykonávajúce certifikáciu podľa medzinárodného štandardu PEFC pre spotrebiteľský reťazec

#### **5.2.2 Návody PEFC**

PEFC GD 1004:2009 Administrácia schémy PEFC

PEFC GD 1007:2012 Schvaľovanie a vzájomné uznávanie národných systémov a ich revízií

PEFC GD 2001:2014 Spotrebiteľský reťazec lesných produktov – návod na použitie

### 5.3 Medzinárodné konvencie ILO

Základné Konvencie ILO (tab. 5.1) a ich novelizácie sú ratifikované Slovenskou republikou a premietnuté do národnej legislatívy. Preto nie je potrebné ich priamo kryť certifikačnými kritériami SFCS.

Tab. 5.1 Základné konvencie ILO ratifikované SR

Č.	Dohovory medzinárodnej organizácie práce (MOP)	Ratifikácia SR
29	Dohovor MOP o nútenej alebo povinnej práci	1997
87	Dohovor MOP o slobode združovania a ochrane práva organizovať sa	1997
98	Dohovor MOP o použití zásad organizovať sa a kolektívne vyjednávať	1997
100	Dohovor MOP o rovnakom odmeňovaní mužov a žien za prácu rovnakej hodnoty	1997
105	Dohovor MOP o zrušení nútenej práce	1997
111	Dohovor MOP o diskriminácii pokiaľ ide o zamestnanie a povolanie	1997
138	Dohovor MOP o minimálnom veku na prijatie do zamestnania	1997
182	Dohovor MOP o zákaze a o okamžitých opatreniach na odstránenie najhorších foriem detskej práce	1999

Dohovoru MOP o zásadách bezpečnosti a zdravia v lesníctve (*ILO Code of Practice on Safety and Health in Forestry Work*) obsahovo zodpovedá vyhláška MPSVaR SR č. 46/2010 Z. z., ktorou sa ustanovujú podrobnosti na zaistenie bezpečnosti a ochrany zdravia pri lesnej práci a podrobnosti o odbornej spôsobilosti na výkon niektorých pracovných činností a na obsluhu niektorých technických zariadení.

### 5.4 Ostatné medzinárodné konvencie

Slovenská republika ako účastnícky štát ratifikovala a premietla do národnej legislatívy ostatné medzinárodné konvencie uvedené v tab. 5.2.

Tab. 5. 2 Ostatné medzinárodné konvencie ratifikované SR

Medzinárodné konvencie	Ratifikácia SR
Dohovor o ochrane svetového kultúrneho a prírodného dedičstva	1990
Dohovor o mokradiach majúcich medzinárodný význam, najmä ako biotopy vodného vtáctva	1990
Dohovor o medzinárodnom obchode s ohrozenými druhmi fauny a flóry	1992
Dohovor o biologickej diverzite	1994
Dohovor o ochrane sťahovavých druhov voľne žijúcich živočíchov	1995
Dohovor o ochrane európskych voľne žijúcich organizmov a prírodných stanovišť	1997
Kjotsky protokol	1999
Rámcový dohovor o ochrane a trvalo udržateľnom rozvoji Karpát	2004

Požiadavky v nich obsiahnuté vzťahujúce sa k obhospodarovaniu lesov sú v SFCS zohľadnené prostredníctvom národnej legislatívy.

## 5.5 Medzinárodné normy

STN EN 45020 Normalizácia a súvisiace činnosti. Všeobecný slovník

STN EN ISO 9000 Systémy manažérstva kvality. Základy a slovník.

STN EN ISO 9001 Systém manažérstva kvality. Požiadavky.

ISO 14001:2004 Systémy environmentálneho manažérstva. Požiadavky s pokynmi na použitie.

ISO/IEC 14020:2000 Environmentálne značky a vyhlásenia. Všeobecné zásady.

ISO/IEC 14021:1999 Environmentálne značky a vyhlásenia. Vlastné vyhlásenie tvrdení o environmentálnych vlastnostiach (Environmentálne označovanie typu II).

STN EN ISO/IEC 17000 Posudzovanie zhody. Slovník a všeobecné zásady

STN EN ISO/IEC 17021 Posudzovanie zhody. Požiadavky na orgány vykonávajúce audit a certifikáciu systémov manažérstva

STN EN ISO 19011 Návod na auditovanie systému manažérstva kvality a/alebo systému environmentálneho manažérstva

STN EN 45011 Všeobecné požiadavky na orgány prevádzkujúce certifikačné systémy výrobcov<sup>1</sup>

STN EN ISO/IEC 17065 Posudzovanie zhody. Požiadavky na orgány vykonávajúce certifikáciu výrobcov, procesov a služieb<sup>2</sup>

EN 643:2001 Papier a lepenka – Európsky zoznam normalizovaných druhov zberového papiera a lepenky.

## 5.6 Certifikačné kritéria

Certifikačné kritéria pokrývajú všetky podstatné aspekty TUOL. Certifikačné kritéria pokrývajú celý rozsah funkcií lesa vrátane všetkých ekonomických, ekologických a sociálnych funkcií. Priamo vychádzajú z rezolúcií H1 “Všeobecné smernice pre trvalo udržateľné obhospodarovanie európskych lesov” a H2 “Všeobecné smernice pre zachovanie biodiverzity európskych lesov” a dodržiavajú štruktúru šiestich Paneurópskych kritérií, ktoré boli identifikované ako kľúčové princípy trvalo udržateľného obhospodarovania lesov. Obsahujú prvky riadiacich a administratívnych systémov, ktoré sú podstatné pre zavedenie a fungovanie TUOL.

Rada PEFC definuje požiadavky na TUOL v medzinárodnom štandarde PEFC ST 1003:2010 Trvalo udržateľné obhospodarovanie lesov – požiadavky, ktorý predstavuje referenčný základ pre tvorbu národných certifikačných kritérií. Dokument syntetizuje závery širokej zhody na zásadách, pokynoch, kritériách a indikátoroch pre trvalo udržateľné hospodárenie v lesoch dosiahnutej na medzinárodnej úrovni v rámci:

- pokračujúcich Ministerských konferencií o ochrane lesov v Európe (MCPFE),

<sup>1</sup> Prechodné obdobie z STN EN 45011 na STN EN ISO/17065 je 15. 9. 2015. Počas prechodného obdobia je možné používať odkazy na obidve normy.

<sup>2</sup> Prechodné obdobie z STN EN 45011 na STN EN ISO/17065 je 15. 9. 2015. Počas prechodného obdobia je možné používať odkazy na obidve normy.

- Montrealského procesu (Kritériá a indikátory pre zachovanie a trvalo udržateľné obhospodarovania lesov v mierneho a boreálneho pásma),
- Medzinárodnej organizácie pre tropické drevo (ITTO) - postup pre tropické lesy alebo Africkej organizácie pre drevo (ATO/ITTO) - postup pre tropické africké lesy,
- Blízkeho východu (Leপাতেরique proces),
- Regionálnej iniciatívy suchých lesov v Ázii,
- Kritérií a indikátorov pre trvalo udržateľné hospodárenie v suchej zóne Afriky,
- Kritérií a indikátorov pre trvalo udržateľné obhospodarovanie amazonských lesov (Návrh Tarapo).

Požiadavky príslušných medzivládnych dohovorov uvedených v tomto dokumente sa musia odraziť v kritériách trvalo udržateľného obhospodarovania lesov národných schém. Slovenský systém definuje požiadavky v technickom dokumente TD SFCS 1003:2014 Kritériá a indikátory trvalo udržateľného obhospodarovania lesov.

## 6 DÔVERYHODNOSŤ A NEZÁVISLOSŤ

Dôveryhodnosť SFCS je založená na vzájomnej nezávislosti troch právnických a medzinárodne uznaných subjektov, ktoré vystupujú v procese certifikácie hospodárenia v lesoch a spotrebiteľského reťazca lesných produktov lesov voči žiadateľovi o certifikáciu (schéma 6.1). Ich práva, povinnosti a vzájomné väzby presne vymedzuje dokumentácia SFCS.

Schéma 6.1 Kompetenčný diagram

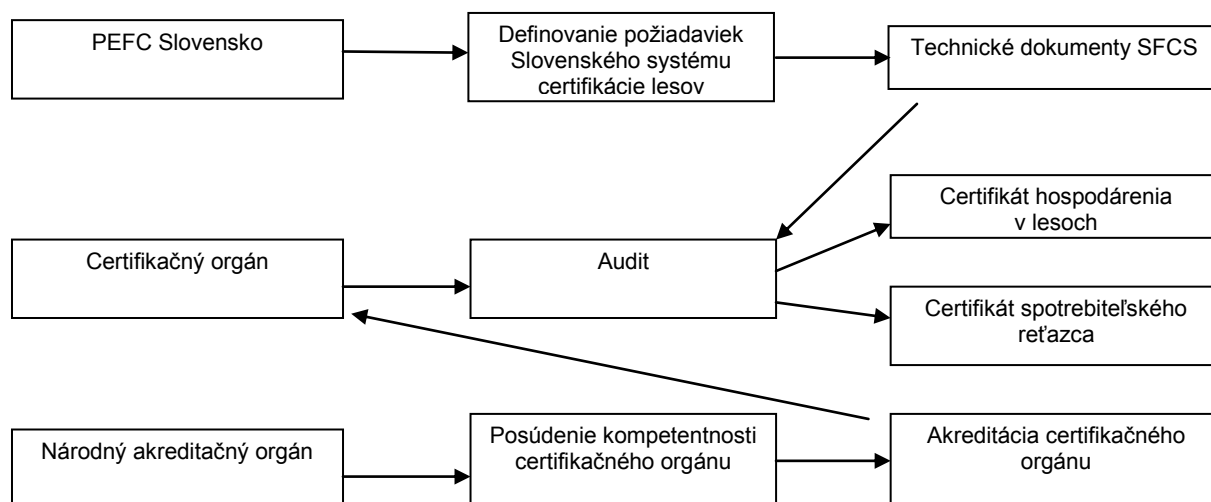

## 7 PROCES TVORBY A REVÍZIE DOKUMENTOV

### 7.1 Tvorba dokumentov

Proces tvorby a revízie dokumentov SFCS upravuje ND SFCS 002 Tvorba a revízia dokumentov Slovenského systému certifikácie lesov. Proces tvorby, preskúmania a revízie dokumentov Slovenského systému certifikácie lesov iniciuje Rada PEFC Slovensko. Na tvorbu (revíziu) dokumentov vytvára dočasnú technickú komisiu. Zloženie technickej komisie musí byť také, aby sa zabezpečilo rovnomerné zastúpenie a rozhodovanie podľa kategórií záujmových skupín s ohľadom na predmet a rozsah dokumentu, pričom žiadny zo záujmov nesmie v procese prevládať alebo byť dominantný. Technická komisia musí pozostávať zo zástupcov záujmových skupín, ktoré majú skúsenosti vzťahujúce sa k podstate dokumentu,



ktorých predmet činnosti je dotknutý dokumentom a takých, ktoré môžu ovplyvniť implementáciu dokumentu. Materiálne dotknuté záujmové skupiny musia zastupovať významný segment členov. Členovia technickej komisie musia byť dostupní materiálne a priamo dotknutým záujmovým skupinám prostredníctvom verejne dostupných kontaktných informácií na web stránke PEFC SK. Rozhodnutie technickej komisie odporučiť pracovný návrh dokumentu na verejné pripomienkovanie, resp. finálny návrh na formálne schválenie musí byť urobené na základe princípu konsenzu. Verejné konzultácie musia trvať minimálne 60 dní a návrh dokumentu na pripomienkovanie musí byť zverejnený a dostupný prostredníctvom web stránky PEFC SK a na požiadanie. Rokovanie technickej komisie je zdokumentované a verejne prístupné.

## **7.2 Periodické preskúmanie dokumentov**

Cieľom periodického preskúmania dokumentov je ich neustále zlepšovanie implementáciou nových vedeckých poznatkov a získaných praktických skúseností. SFCS podlieha procesu periodického preskúmania minimálne raz za 5 rokov. Na základe výsledkov preskúmania rozhoduje Rada PEFC Slovensko o revízii dokumentov. Preskúmané štandardy musia byť predložené na opätovné uznanie Radou PEFC.

## **7.3 Mimoriadne preskúmanie dokumentov**

Cieľom mimoriadneho preskúmania štandardov je implementácia požiadaviek, ktoré vyplynuli zo zmien v medzinárodných požiadavkách na tvorbu a implementáciu štandardov a boli volané Radou PEFC. Požiadavky musia byť implementované v rámci definovaného prechodného obdobia. Na základe výsledkov preskúmania rozhoduje Rada PEFC Slovensko o revízii dokumentov. Preskúmané štandardy musia byť predložené na mimoriadne uznanie Radou PEFC.

## **7.4 Špecifické preskúmanie dokumentov**

Cieľom špecifického preskúmania štandardov je implementácia špecifických požiadaviek na systém certifikácie v období pred vykonaním periodického preskúmania. Zmeny vyplývajúce z preskúmania môžu byť zásadné alebo iba redakčného charakteru. Pokiaľ národný riadiaci orgán nedefinuje zmeny ako hlavné zmeny, na ktoré sa vzťahuje celý proces hodnotenia, môžu byť zmeny hodnotené v skrátenom hodnotiacom procese. O tom, či sa jedná o hlavnú alebo drobnú zmenu a procese hodnotenia rozhodne Rada PEFC.

## **7.5 Prechodné obdobie**

Pri revízii je potrebné definovať dátum účinnosti a dátum prechodného obdobia revidovaného dokumentu. Dátum účinnosti nesmie presiahnuť obdobie jedného roka od vydania dokumentu. Toto obdobie je potrebné pre uznanie revidovaných dokumentov, zavedenia zmien, informovania a zaškolenia.

Dátum prechodného obdobia nesmie presiahnuť obdobie jedného roka okrem odôvodnených prípadov, kedy implementácia revidovaných dokumentov vyžaduje dlhšie obdobie.

## **8 CERTIFIKÁCIA LESOV**

Povinným princípom certifikácie lesov je zabezpečenie nediskriminácie, dobrovoľnosti, dôveryhodnosti a nákladovej efektívnosti procesu. Pre certifikáciu lesov sa v Slovenskej republike využíva regionálna certifikácia. Požiadavky na procesy regionálnej certifikácie definuje technický dokument TD SFCS 1002:2014 Pravidlá pre certifikáciu hospodárenia v lesoch.

Všetci účastníci certifikácie musia plniť požiadavky na certifikáciu. Pravidlá a kontrolné

mechanizmy, ktorými sa zabezpečuje dosiahnutie zhody s certifikačnými kritériami musia byť preukázané v procese PEFC schvaľovania a vzájomného uznávania a ďalej musia byť monitorované certifikačnými orgánmi.

Všetci účastníci certifikácie sú zodpovední za to, že aktivity a činnosti dodávateľov sú v súlade s požiadavkami certifikačných kritérií.

SFCS neobsahuje kritéria pre dodávateľov a pravidlá pre účasť dodávateľov na skupinovej alebo regionálnej certifikácii. Dodávatelia nie sú účastníkmi regionálnej alebo členovia skupinovej certifikácie.

## 8.1 Regionálna certifikácia

Regionálna certifikácia je viacmiestna certifikácia lesov v rámci k tomu vytvorenej ucelenej územnej jednotky, ktorá umožňuje dobrovoľnú účasť príslušných vlastníkov/obhospodarovateľov lesov.

Proces regionálnej certifikácie riadi vlastními/obhospodarovateľmi lesov splnomocnená právnická osoba – žiadateľ, ktorý v ich mene zastupuje región.

Žiadateľ o regionálnu certifikáciu musí mať písomnú zmluvu alebo inú písomnú dohodu so všetkými účastníkmi, zaväzujúcu zmluvných partnerov plniť štandard trvalo udržateľného obhospodarovania lesov a s ním súvisiace požiadavky SFCS.

Závazok vlastníkov/obhospodarovateľov lesa zúčastniť sa na certifikácii je založený buď na individuálnom záväzku vlastníkov/obhospodarovateľov lesa alebo na rozhodnutí väčšiny v rámci organizácie, ktorá zastupuje vlastníkov/obhospodarovateľov lesa v regióne. Bez ohľadu na druh záväzku, účasť na certifikácii je úplne dobrovoľná a vlastníci lesov alebo ostatní obhospodarovatelia lesov môžu kedykoľvek z tohto procesu vystúpiť.

Iba lesy vlastníkov/obhospodarovateľov lesov, ktorí sa zúčastňujú na certifikácii sa pokladajú za certifikované. Výmera takýchto lesov sa považuje za certifikovanú výmeru a drevná surovina pochádzajúca z týchto lesov sa považuje za certifikovanú drevnú surovinu.

Všetky subjekty zahrnuté v regionálnej certifikácii musia spĺňať požiadavky SFCS, ktorá je schválená a vzájomne uznaná PEFC.

Žiadateľ o regionálnu certifikáciu je zodpovedný za zabezpečenie zodpovedajúcej registrácie jednotlivých vlastníkov lesa a ostatných obhospodarovateľov lesov pre certifikáciu hospodárenia v lesoch.

## 9 CERTIFIKÁCIA SPOTREBITEĽSKÉHO REŤAZCA

Hlavným cieľom spotrebiteľského reťazca PEFC je poskytnúť spotrebiteľom lesných produktov presné a dokázateľné informácie o obsahu suroviny pochádzajúcej z PEFC certifikovaných a trvalo udržateľne obhospodarovaných lesov, recyklovanej suroviny a kontrolovaných zdrojov.

Pravidlá PEFC pre certifikáciu a overovanie spotrebiteľského reťazca sú uvedené v medzinárodnom štandarde Rady PEFC - PEFC ST 2002:2013 Spotrebiteľský reťazec lesných produktov - požiadavky. Tento medzinárodný štandard tvorí súčasť SFCS ako technický dokument TD SFCS 1004:2013 Spotrebiteľský reťazec lesných produktov - požiadavky. Dokument obsahuje požiadavky na zavedenie spotrebiteľského reťazca lesných produktov. Popisuje proces prenosu informácií o pôvode vzťahujúce sa k obstaranej surovine do informácií o pôvode vzťahujúcim sa k výrobkom organizácie, definuje minimálne požiadavky na systém riadenia pre zavedenie a riadenie procesu spotrebiteľského reťazca a obsahuje minimálne zdravotné, bezpečnostné a pracovné požiadavky.

## 10 ZNAČKY A LOGO PEFC

Značky a logo PEFC poskytujú informácie, ktoré sa vzťahujú k pôvodu lesných produktov z trvalo udržateľne obhospodarovaných lesov a z iných nekontroverzných zdrojov. Hlavným cieľom používania značiek a loga PEFC je prostredníctvom podávania presných a kontrolovateľných informácií, ktoré nie sú zavádzajúce, podporiť dopyt a ponuku výrobkov, ktoré pochádzajú z trvalo udržateľne obhospodarovaných lesov a tak zo strany trhu stimulovať potenciál pre neustále zlepšovanie svetových lesných zdrojov.

Logo PEFC je chránené autorskými právami a je registrovanou obchodnou značkou vlastnenou Radou PEFC. Iniciály "PEFC" sú chránené autorskými právami a registrované. Názorné zobrazenie loga je na obr. 9.1.



Obr. 9.1 Logo PEFC

Logo PEFC môže byť použité iba na základe licenčnej zmluvy na používanie loga PEFC uzatvorenej s Radou PEFC alebo iným príslušným oprávneným orgánom v krajine, v ktorej je používateľ loga PEFC registrovaný. Licencia na používanie loga PEFC sa poskytuje individuálnemu právnomu subjektu. PEFC Slovensko je na základe zmluvy autorizovaný orgán, ktorý má povolenie od Rady PEFC vydávať licencie v mene Rady PEFC v Slovenskej republike.

Používanie loga PEFC definuje medzinárodný dokument Rady PEFC - PEFC ST 2001:2008, verzia 2 Pravidlá pre používanie loga PEFC – požiadavky, ktorý je súčasťou SFCS ako technický dokument TD SFCS 1007:2009, vydanie 2 Pravidlá pre používanie loga PEFC v Slovenskej republike. Dokument obsahuje požiadavky na používateľov loga PEFC, ktoré sa vzťahujú k zabezpečeniu presného, kontrolovateľného, relevantného a nezavádzajúceho používania loga PEFC a príslušných vyhlásení. Zároveň definuje legálnu ochranu loga PEFC, práva na používanie loga PEFC, kategórie používania a požiadavky pre používanie loga PEFC na výrobkoch a mimo výrobkov.

## 11 POSTUPY CERTIFIKÁCIE

Postupy pri certifikácii a auditoch používaných v rámci SFCS sú založené na medzinárodných štandardoch systémového riadenia alebo produktovej certifikácie.

Pravidlá pre postupy certifikácie a kompetencie certifikačných orgánov vykonávajúcich certifikáciu lesov sú uvedené v dokumente TD SFCS 1005:2014 Požiadavky na certifikačné orgány vykonávajúce certifikáciu lesov.

Pravidlá pre postupy certifikácie a kompetencie certifikačných orgánov vykonávajúcich certifikáciu spotrebiteľského reťazca sú uvedené v medzinárodnom dokumente Rady PEFC – PEFC ST 2003:2012 Požiadavky na certifikačné orgány vykonávajúce certifikáciu podľa medzinárodného štandardu PEFC pre spotrebiteľský reťazec. Tento medzinárodný štandard tvorí súčasť SFCS ako technický dokument TD SFCS 1006:2013 Požiadavky na certifikačné

orgány vykonávajúce certifikáciu podľa medzinárodného štandardu PEFC pre spotrebiteľský reťazec.

### 11.1 Certifikačný orgán

Certifikačné orgány sú nezainteresované a nezávislé tretie strany, ktoré majú potrebné technickú spôsobilosť v postupoch certifikácie, dostatočné know-how o obhospodarovaní lesov alebo nadobúdaní a spracovaní lesných produktov vo všeobecnosti a dobre rozumejú certifikačným kritériám národnej certifikačnej schémy.

SFCS uznáva iba výsledky certifikátov vydaných akreditovanými certifikačnými orgánmi, ktoré sú notifikované PEFC Slovensko.

Pri certifikácii lesov posudzuje certifikačný orgán súlad hospodárenia v lesoch podľa technického TD SFCS 1002:2014 Pravidlá pre certifikáciu lesov a 1003:2014 Kritéria a indikátory trvalo udržateľného obhospodarovania lesov a pri potvrdení zhody vydáva certifikát.

Pri certifikácii spotrebiteľského reťazca certifikačný orgán posudzuje dôveryhodnosť pri sledovaní pôvodu lesných produktov a nadobúdaní lesných produktov podľa požiadaviek TD SFCS 1004:2013 Spotrebiteľský reťazec lesných produktov – požiadavky.

Úlohy certifikačných orgánov zahŕňajú:

- a) vykonávanie nezávislých auditov,
- b) vydávanie, prerušenie, zrušenie certifikátov vzťahujúcich sa k Slovenskej schéme certifikácie lesov (t.j. obhospodarovaniu lesov a spotrebiteľskému reťazcu) uznanej Radou PEFC a informovanie PEFC Slovensko o nich,
- c) kontrola používania certifikátu obhospodarovania lesov a spotrebiteľského reťazca a používania loga PEFC.

### 11.2 Proces certifikácie

Proces certifikácie lesov definuje technický dokument TD SFCS 1002:2014 Pravidlá pre certifikáciu hospodárenia v lesoch.

Hlavné kroky v certifikácii sú nasledovné:

- a) podanie žiadosti o certifikáciu,
- b) proces hodnotenia auditorským tímom,
- c) vyhodnotenie (písomná auditná správa),
- d) rozhodnutie o certifikácii vykonáva zástupca certifikačného orgánu, ktorý sa nezúčastnil auditu. Rozhodnutie vychádza z auditnej správy.
- e) dokumenty špecifikujúce vydávanie, prerušenie, zrušenie alebo zamietnutie certifikátu sú poskytnuté žiadateľovi.

Certifikačné, dozorné alebo recertifikačné audity obhospodarovania lesov sa vykonávajú podľa technického dokumentu TD SFCS 1005:2014 Požiadavky na certifikačné orgány vykonávajúce certifikáciu lesov.

Certifikačné, dozorné alebo recertifikačné audity spotrebiteľského reťazca sa vykonávajú podľa požiadaviek technického dokumentu TD SFCS 1006:2013 Požiadavky na certifikačné orgány vykonávajúce certifikáciu podľa medzinárodného štandardu PEFC pre spotrebiteľský reťazec.

## 12 AKREDITÁCIA A PEFC NOTIFIKÁCIA

PEFC Slovensko uznáva iba certifikáty obhospodarovania lesa a spotrebiteľského reťazca vydané akreditovanými a PEFC notifikovanými certifikačnými orgánmi v rozsahu akreditácie certifikačných orgánov (akreditovaná certifikácia). Požiadavky SFCS na akreditáciu a PEFC

notifikáciu certifikačných orgánov sú popísané v technickom dokumente TD SFCS 1005:2014 Požiadavky na certifikačné orgány vykonávajúce certifikáciu lesov a TD SFCS 1006:2013 Požiadavky na certifikačné orgány vykonávajúce certifikáciu podľa medzinárodného štandardu PEFC pre spotrebiteľský reťazec.

Pravidlá pre udeľovanie PEFC notifikácie pre certifikačné orgány definuje normatívny dokument ND SFCS 003 PEFC notifikácia certifikačných orgánov vykonávajúcich certifikáciu hospodárenia v lesoch a spotrebiteľského reťazca lesných produktov v Slovenskej republike.

Akreditácia certifikačného orgánu, ktorý vykonáva certifikáciu hospodárenia v lesoch musí vychádzať z STN EN ISO/IEC 17021 s rozsahom akreditácie pokrývajúcim TD SFCS 1002:2014 Pravidlá pre certifikáciu lesov, TD SFCS 1003:2014 Kritéria a indikátory trvalo udržateľného obhospodarovania lesov a TD SFCS 1005:2014 Požiadavky na certifikačné orgány vykonávajúce certifikáciu hospodárenia v lesoch.

Akreditácia certifikačného orgánu, ktorý vykonáva certifikáciu spotrebiteľského reťazca musí vychádzať z STN EN 45011 s rozsahom akreditácie pokrývajúcim TD SFCS 1004:2013 Spotrebiteľský reťazec lesných produktov – požiadavky a TD SFCS 1006:2013 Požiadavky na certifikačné orgány vykonávajúce certifikáciu podľa medzinárodného štandardu PEFC pre spotrebiteľský reťazec.

Akreditované certifikáty obhospodarovania lesov a spotrebiteľského reťazca sú označené akreditačnou značkou spôsobom, ako to predpisuje príslušný akreditačný orgán.

### **13 ODVOLANIA, SŤAŽNOSTI A RIEŠENIA SPOROV**

Každý účastník procesu certifikácie lesov má právo na odvolanie a zodpovedajúci proces riešenia sťažností ohľadom procesu certifikácie.

Pravidlá národného riadiaceho orgánu pre postupy riešenia sporov sú uvedené v dokumente ND SFCS 004 Postupy PEFC Slovensko na prešetrenie a riešenie sťažností a odvolaní.

PEFC Slovensko má vytvorenú „Rozhodcovskú komisiu“ ktorá rieši tie sťažnosti súvisiace s certifikáciou, ktoré nemôžu byť riešené v rámci riešenia sporov príslušného certifikačného alebo akreditačného orgánu.

Odvolania, spory a sťažnosti ohľadom procesu certifikácie alebo jej výsledku rieši certifikačný orgán podľa požiadaviek pokrytých akreditáciou.

Odvolania, spory a sťažnosti ohľadom procesu akreditácie a plnenia požiadaviek pokrytých akreditáciou rieši príslušný akreditačný orgán.